

주주총회 소집공고

(제18기 정기)

제18기 정기주주총회 소집통지서

주주님의 깊은 관심과 성원에 감사드립니다.

우리 회사 정관 제22조에 의하여 제18기 정기주주총회를 아래와 같이 개최하오니 참석하여 주시기 바랍니다.

- 아 래 -

1. 일시 : 2016년 6월 28일(화) 오전 9시

2. 장소: 서울시 영등포구 경인로 775(문래동,에이스하이테크시티)지하1층 컨벤션홀

3. 회의의 목적사항

(1) 보고사항

가. 감사의 감사보고

나. 영업보고

다. 외부감사인 선임보고

(2) 의결사항

제1호 의안 : 제18기(2015년4월1일~2016년3월31일)재무제표 승인의 건

제2호 의안 : 이사 보수한도 승인의 건

제3호 의안 : 감사 보수한도 승인의 건

4. 경영참고사항 비치

상법 제542조의4에 의거하여 경영참고사항을 회사의 홈페이지에 게재하고, 우리 회사의 본점, 금융위원회, 한국거래소 및 한국예탁결제원 증권대행팀에 비치하오니 참조하시기 바랍니다.

5. 주주총회 참석시 준비물

- 직접 행사 : 주총참석장, 신분증

- 대리 행사 : 주총참석장, 위임장(주주와 대리인의 인적사항 기재, 인감날인)

6. 실질주주의 의결권 행사에 관한 사항

우리 회사의 이번 주주총회에서는 한국예탁결제원이 주주님들의 의결권을 행사할 수

없습니다. 따라서 주주님께서서는 한국예탁결제원의 의결권행사에 관한 의사표시를 하실 필요가 없으며, 종전과 같이 주주총회에 참석하여 의결권을 직접 행사하시거나 또는 위임장에 의거 의결권을 간접 행사할 수 있습니다.

2016년 6월 10일

주식회사 스포츠서울
공동대표이사 김광래, 유지환

I. 사외이사 등의 활동내역과 보수에 관한 사항

1. 사외이사 등의 활동내역

가. 이사회 출석률 및 이사회 의안에 대한 찬반여부

| 회차 | 개최일자 | 의안내용 | 사외이사 등의 성명 | |
|----|------------|---|-------------------------|-------------------------|
| | | | 김재홍(출석률: 43.48%) | 이병철(출석률: 86.96%) |
| | | | 찬 반 여부 | |
| 1 | 2015.05.12 | 내부회계관리제도 운영실태 보고 내부회계관리제도 운영실태 보고에 대한 감사의견 보고 | 찬성 | 찬성 |
| 2 | 2015.05.21 | 제3자배정 유상증자의 건 | - | 찬성 |
| 3 | 2015.06.04 | 제3자 배정내역 일부 변경의 건 | - | 찬성 |
| 4 | 2015.06.11 | 제17기 재무제표 승인의 건 제17기 정기주주총회 개최의 건 지점설치의 건 타법인출자의 건 조기퇴직위로금(EFP) 지급의 건 리조트회원권 취득의 건 | 찬성 | 찬성 |
| 5 | 2015.07.06 | 임시주주총회 개최의 건 주주명부 폐쇄의 건 자본감소 승인의 건 | 찬성 | - |
| 6 | 2015.07.16 | 제12회 무기명식 무보증 사모 전환사채 발행의 건 담보신탁 제공의 건 | 찬성 | 찬성 |
| 7 | 2015.08.10 | 임시주주총회 및 감사 일정 변경의 건 임시주주총회 안건 추가의 건 | 찬성 | 찬성 |
| 8 | 2015.08.31 | 경영집행위원 변경의 건 타법인출자의 건 | 찬성 | 찬성 |
| 9 | 2015.09.21 | 자산재평가의 건 | - | 찬성 |
| 10 | 2015.09.24 | 제3자배정 유상증자의 건 | 찬성 | - |
| 11 | 2015.09.30 | 유형자산 매입의 건 | 찬성 | - |
| 12 | 2015.10.12 | 제3자배정 유상증자의 건 | - | 찬성 |
| 13 | 2015.10.19 | 내부회계관리제도 운영실태 보고 내부회계관리제도 운영실태 보고에 대한 감사의견 보고 | - | 찬성 |
| 14 | 2015.10.19 | 제3자배정 유상증자의 건 | - | 찬성 |
| 15 | 2015.11.06 | 일반공모 유상증자(소액공모)에 관한 건 | 찬성 | 찬성 |
| 16 | 2015.12.11 | 제3자배정 유상증자 일정 변경의 건 | 찬성 | 찬성 |
| 17 | 2015.12.21 | 제13회 무기명식 무보증 사모 전환사채 발행의 건 담보신탁 제공의 건 | - | 찬성 |
| 18 | 2016.02.02 | 제3자배정 유상증자 일정 변경의 건 | - | 찬성 |
| 19 | 2016.02.25 | 임시주주총회 개최의 건 주주명부 폐쇄의 건 | - | 찬성 |

| 회차 | 개최일자 | 의안내용 | 사외이사 등의 성명 | |
|----|------------|---|-------------------------|-------------------------|
| | | | 김재홍(출석률: 43.48%) | 이병철(출석률: 86.96%) |
| | | | 찬반여부 | |
| 20 | 2016.03.02 | 정리하고 시행의 건 특별명예퇴직 및 무급휴직 실시의 건 | - | 찬성 |
| 21 | 2016.03.18 | 투자협약서 체결의 건 제3자배정 유상증자 일부 변경의 건 지점 폐쇄의 건 | - | 찬성 |
| 22 | 2016.03.21 | 제3자배정 유상증자 일부 변경의 건 | - | 찬성 |
| 23 | 2016.03.24 | 이사후보자(사외이사포함) 확정 의 건 감사 선임의 건 정관 일부 변경(안) 추가의 건 | - | 찬성 |

나. 이사회내 위원회에서의 사외이사 등의 활동내역

| 위원회명 | 구성원 | 활동내역 | | |
|---------|----------------------------------|------------|------------|------|
| | | 개최일자 | 의안내용 | 가결여부 |
| 내부통제위원회 | 김재홍 사외이사 이병철 사외이사 이성일 사내이사 | 2015.05.18 | 제3자배정 유상증자 | 가결 |
| | | 2015.07.13 | 담보신탁제공 | 가결 |
| | | 2015.07.13 | 전환사채 발행 | 가결 |
| | | 2015.09.21 | 제3자배정 유상증자 | 가결 |
| | | 2015.09.25 | 유형자산 취득 | 가결 |
| | | 2015.10.09 | 제3자배정 유상증자 | 가결 |
| | | 2015.10.16 | 제3자배정 유상증자 | 가결 |
| | | 2015.11.03 | 일반공모 유상증자 | 가결 |
| | | 2015.12.14 | 담보신탁제공 | 가결 |
| | | 2015.12.14 | 전환사채 발행 | 가결 |

2. 사외이사 등의 보수현황

(단위 : 원)

| 구분 | 인원수 | 주총승인금액 | 지급총액 | 1인당 평균 지급액 | 비고 |
|------|-----|---------------|------------|---------------|----|
| 사외이사 | 2 | 1,000,000,000 | 36,000,000 | 18,000,000 | - |

II. 최대주주등과의 거래내역에 관한 사항

1. 단일 거래규모가 일정규모이상인 거래

(단위 : 억원)

| 거래종류 | 거래상대방 (회사와의 관계) | 거래기간 | 거래금액 | 비율(%) |
|------|--------------------|------|------|-------|
| - | - | - | - | - |

2. 해당 사업연도중에 특정인과 해당 거래를 포함한 거래총액이 일정규모이상인 거래

(단위 : 억원)

| 거래상대방 (회사와의 관계) | 거래종류 | 거래기간 | 거래금액 | 비율(%) |
|--------------------|--------|--------------------|------|-------|
| 무한홀딩스(거래처) | 부동산매입 | 2015.4.1~2016.3.31 | 40 | 16.28 |
| 보워터코리아(거래처) | 신문용지매입 | 2015.4.1~2016.3.31 | 17 | 7.03 |
| 서울신문(거래처) | 외주인쇄비 | 2015.4.1~2016.3.31 | 13 | 5.29 |

III. 경영참고사항

1. 사업의 개요

가. 업계의 현황

1) 미디어사업

(가) 산업의 특성

신문산업은 정보의 대가로 구독료를 지불하는 매체상품시장과 독자의 접근성을 전제로 광고료를 받는 광고상품시장의 2개 시장을 가지고 있습니다.

국내 광고시장은 과거 신문, TV, 라디오, 잡지 등 4대 매체중심의 시장에서 온라인, CATV, 스마트폰, 태블릿PC 등 급속히 늘어나는 정보매체의 다변화로 뉴미디어 광고 비중이 증가하고 있습니다.

(나) 산업의 성장성

신문은 과거 TV, 라디오, 잡지 등과 함께 4대 매체를 형성해 왔으나, 멀티미디어시대의 도래에 따라 인터넷, 위성TV, 스마트폰, 태블릿PC 등의 등장으로 그 역할이 계속해서 축소되고 있습니다.

그러나 멀티미디어시대 다양한 정보매체의 출현에도 불구하고, 신문 특유의 "기록성"은 신문만의 고유영역을 통해 지속 될 것으로 전망되고 있습니다.

(다) 경기변동의 특성

신문사업의 주 매출원인 광고매출은 경기에 매우 민감하게 반응합니다. 특히 스포츠 신문은 국내외 주요 스포츠행사 등의 호응도에 따라 증감되는 기업 마케팅 비용이 매출 변동의 중요한 요소입니다.

(라) 국내시장 여건

신문사업은 종편 뿐만 아니라, 멀티미디어시대에 따라 정보매체의 다변화로 종이신문의 대체재가 다양화 되는 등 급속한 외부환경 변화로 인해 신문광고시장이 위축되고 있으며, 특히 마이너 신문의 영업환경은 더욱더 어려울 질 것으로 예상됩니다.

현재 스포츠서울과 경쟁관계에 있는 스포츠연예전문지는 스포츠조선, 일간스포츠

등이 있습니다.

(마) 회사의 경쟁우위요소

신문사업은 브랜드(제호)를 중심으로 구독선택을 하며, 한번 구독하면 지속적으로 구독하는 경향이 있는 경험재로, 브랜드 이미지가 매우 중요시 됩니다. '스포츠서울'은 1985년 매일 1면을 비롯한 주요 지면의 컬러편집과 가로쓰기, 한글전용 등 기존신문의 틀을 깨는 파격적인 제작으로 업계의 비상한 주목을 받으며 창간하여, 이후 현재까지 스포츠연예전문지로서의 독보적인 위치를 고수하고 있습니다.

특히, 멀티미디어시대의 도래에 따른 외부환경 변화에 적극적으로 대응하기 위하여 온,오프라인의 결합 등 “ 통합뉴스룸”의 활성화를 통해 다양한 콘텐츠를 제공하고 있으며, 속보기사와 심층기사를 믹스해 독자들의 관심을 유도하는 등 다각적인 방법을 모색 중에 있습니다.

2) 홈쇼핑사업

(가) 산업의 특성

1995년 한국홈쇼핑(현. GS홈쇼핑)과 39쇼핑(현. CJ오쇼핑)이 첫 방송을 시작하여, 2001년 후발 3사(현대홈쇼핑, 우리홈쇼핑(현. 롯데홈쇼핑), 농수산홈쇼핑)이 TV홈쇼핑시장에 합류하였으며, 2011년 12월 신규사업자인 홈앤쇼핑이 개국하여 현재 6개 회사가 영업중입니다. 홈쇼핑벤처사업은 이러한 TV홈쇼핑사에 제조업체의 상품을 납품할 수 있도록 중개하는 사업입니다.

TV홈쇼핑사 입장에서는 경쟁력있는 제조업체의 상품을 발굴하고 입점시키는 것이 매출 성과에 직접적인 영향이 되기 때문에 입점에 관한 심사는 매우 중요한 부분입니다. 그러나 납품심사와 계약을 홈쇼핑사 내부에서 수행하는 것은 처리할 수 있는 계약의 한계가 있고 같은 이유로 제조업체는 홈쇼핑에 직접 납품하는 것이 어려움이 있어 홈쇼핑벤처사업체에서는 제조업체의 상품을 자체적인 심사 후 TV홈쇼핑사에 납품을 대행합니다.

(나) 산업의 성장성

국내 홈쇼핑 산업은 매년 성장을 거듭하고 있는데, 이러한 성장 배경 및 요인을 보면 다음과 같으며, 홈쇼핑 벤처산업 또한 홈쇼핑산업과 비례하여 성장하고 있습니다.

산업인프라면에서 한국케이블 TV방송 가입자는 1,489만명 (한국 케이블 TV협회

홈페이지 참고, 2013년 3월 기준), 초고속인터넷 서비스 가입자는 1,831만명(방송통신위원회 홈페이지 참고, 2013년 1월 기준)으로 보급률 기준 세계 최고를 기록하고 있습니다.

신용카드 결제시스템 발전과, 체계적인 배송을 전문으로 하는 택배회사의 등장, 외곽도로망 발달에 따른 배송시간 단축 등이 홈쇼핑 성공을 가능케 하고 있습니다.

문화적으로 볼 때 TV홈쇼핑의 주 고객층은 가정에서 구매 결정권을 갖고 있는 주부입니다. 전업주부 비율이 높은 우리나라의 경우, 주부들은 다양하고 유익한 상품 및 생활정보에 엔터테인먼트적 요소가 가미되어 시각적인 즐거움이 있는 홈쇼핑을 즐겨보는 것으로 나타나고 있습니다. 또한, 최근에는 상품의 다양성이 증대되면서 남성고객이 확대되고 있으며, 라이프스타일의 변화에 있어서도 소비자의 구매패턴은 편리성과 합리성을 추구하는 방향으로 변화하고 있습니다. 홈쇼핑은 중간유통을 배제한 직거래로 오프라인에 비해 가격 경쟁력을 갖고 있으며, 30일 이내의 교환, 반품 정책으로 소비자의 신뢰도가 늘어나면서 홈쇼핑 이용률 및 반복구매율이 증가하고 있습니다.

(다) 경기변동의 특성

홈쇼핑벤처사업은 TV홈쇼핑사를 통해 최종소비자를 대상으로 하고 있어 타 유통업체와 마찬가지로 경기상황 변동에 영향을 받습니다. 그러나, 백화점이나 할인점 등 오프라인 유통업체에 비해 다양한 상품을 취급하므로 소비자의 수요변화에 기민하게 대처해 경기변화에 따른 영향을 최소화 할 수 있다는 장점이 있습니다.

또한, 국내외 전반적인 경기회복과 소비심리 개선, 스마트 기기 확대 및 인터넷 쇼핑 확산 등으로 국내 유통시장은 지속적인 성장을 거듭하고 있습니다.

(라) 시장여건

현재 6개사(현대홈쇼핑, GS홈쇼핑, CJ오쇼핑, 롯데홈쇼핑, 농수산홈쇼핑, 홈앤쇼핑)가 TV홈쇼핑사업을 영위하고 있으며, TV홈쇼핑사업의 공공적인 특성상 시장 진입은 관련기관의 승인을 통해 이뤄지므로 방송통신위원회의 추가 승인이 없는 한, 현재 6개 회사의 경쟁 구도가 계속 유지될 것으로 전망됩니다. 당사는 공인 1등신문사로서 공신력을 바탕으로 경쟁력있는 프리미엄상품을 기획하고, 각 쇼핑사의 특성을 활용하여 선별 런칭하며, 당사 광고 및 마케팅이 뒷받침된 브랜드 인지도를 높인 상품으로 빅벤더로서의 입지를 점차 강화해가고 있습니다.

(마) 회사의 경쟁우위 요소

홈쇼핑벤처 부문은 당사의 고품격 브랜드 가치는 물론 상품의 소싱부터 기존 벤더사의 운영노하우를 대입하여 우수한 상품을 제공하는 것은 물론, 효율적인 마케팅을 통해 질적 성장을 추구하고 있으며 신상품 개발을 강화하고 선기획 및 완전매입 증대와 독점상품 확대 등을 통해 시장의 벤더 파워를 다지기 위해 노력하고 있습니다.

3) 자원개발사업

(가) 산업의 특성

철은 제철, 제강의 주원료로 널리 사용되는 금속이며 철광석의 주요 부존국가는 우크라이나, 브라질, 러시아, 호주, 중국 등으로 세계 철광석 매장량의 약 70% 이상이 이들 국가에 편중되어 있습니다. 또한 철광석은 주요 메이저업체(Vale, BHP Billiton 등)에 의해 그 가격이 결정되며, 최대 수요국인 중국의 경기변동에 많은 영향을 받는 산업적 특성이 있습니다.

(나) 산업의 성장성

향후 철광석의 수요는 세계경기 회복과 중국, 인도 등 아시아 국가들의 수요 증가로 인해 지금보다 늘어날 것으로 전망되며, 국내시장 역시 포스코, 현대제철의 제품 생산능력 확대 등을 고려할 경우 수요는 연간 약 680만톤 이상 증가할 것으로 예상됩니다.

(다) 경기변동의 특성

철광석은 원자재의 특성 상 국내외 경기변동에 따라 그 수요가 좌우된다고 할 수 있습니다. 세계적으로 중국, 인도 등 개발도상국 개발로 인하여 철광석의 수요가 지속적으로 증가하고 있으며, 특히 중국의 수요에 따라 현물가격 변동이 심한 상황입니다.

(라) 시장여건

국내 철강사업은 2008년 금융위기 이후 급격히 위축되었으나, 세계적 경기회복에 부응하여 국내 철강경기의 회복과 함께 2010년 현대제철의 당진 제철소 본격 가동으로 철광석 내수량이 증가하였으며, 2013년 현재 국제거래가격은 톤당 약 100\$에 시세가 형성되고 있습니다.

(마) 회사의 경쟁우위요소

회사는 국내에 광산을 소유한 (주)대한광물을 통해 철광석을 안정적으로 공급받고 있으며, 중국시장 판로도 확보하고 있습니다.

나. 회사의 현황

(1) 영업개황 및 사업부문의 구분

(가) 영업개황

1. 미디어사업

당사 미디어사업부문은 스포츠연예전문지인 ‘스포츠서울’을 발행하고 있습니다. ‘스포츠서울’은 1985년 매일 1면을 비롯한 주요 지면의 컬러편집과 가로쓰기, 한글전용 등 기존 신문의 틀을 깨는 파격적인 제작으로 업계의 비상한 주목을 받으며 창간하여, 이후 현재까지 스포츠연예전문지로서의 독보적인 위치를 고수하고 있습니다.

또한 최근 다매체시대에 따른 신문시장 위축에 적극적으로 대응하기 위해 온,오프라인의 결합 등 “통합뉴스룸”의 활성화를 통해 다양한 콘텐츠를 제공하고 있으며, 속보기사와 심층기사를 믹스해 독자들의 관심을 유도하는 등 새로운 미디어환경에 대응하기 위해 다각적인 방법을 모색 중에 있습니다.

2. 홈쇼핑사업

홈쇼핑벤처사업은 다양한 소비자들에게 홈쇼핑 방송을 통해 판매한 후 배송하는 것입니다. 당사는 2012년 5월 신사업분야 홈엔온사업본부가 만들어져 국내 6대 홈쇼핑사는 물론 관계 쇼핑몰에 각종 상품을 판매하고 있으며, 상품을 기획하고 브랜드화할 수 있는 상품소싱에 주력하고 있습니다. 또한, 경제상황, 소비자 관심에 맞는 상품을 기획하며, 언론매체로서의 홍보, 콘텐츠 활용을 다각적으로 모색하고 있습니다.

3. 자원개발사업

회사는 강원도 양양군에 소재한 폐광을 대상으로 한국광물자원공사의 사업성 검토를 바탕으로 광업권과 사업용부지 소유권을 소유한 (주)대한광물의 지분을 취득하여 2대 주주의 지위를 확보하여 당사의 신성장 동력확보 및 사업다각화를 위하여 철광석 등 자원개발 사업을 진행하고 있습니다.

(나) 공시대상 사업부문의 구분

[2016년 3월 31일 현재]

(단위 : 백만원,%)

| 구 분 | 매출액 | 매출비중 | 주요사업내용 | 구분방법 및 취지 |
|--------------|--------|-------|--------|-------------------|
| 스포츠서울(미디어사업) | 15,335 | 99.04 | 제품매출외 | 총매출의 5%이상 되는 사업부문 |
| 계 | 15,335 | 99.04 | | |

(2) 시장점유율

[미디어사업부문]

각 스포츠 신문들의 정확한 발행부수, 판매부수 및 무가지 부수를 파악할 수 없어 정확한 시장점유율을 산정할 수 없습니다.

(3) 시장의 특성

1) 미디어사업

신문산업은 정보의 대가로 구독료를 지불하는 독자를 대상으로한 매체상품시장과 독자의 접근성을 전제로 광고지면제공 대가로 광고료를 받는 광고상품시장 등 두개의 시장을 가지고 있으며, 이중 광고 상품시장이 신문매출의 큰 비중을 차지하고 있습니다.

국내 광고시장은 과거 신문,TV,라디오,잡지 등 4대 매체중심의 시장에서 온라인, CATV, 스마트폰, 태블릿PC 등 급속히 늘어나는 정보매체의 다변화로 뉴미디어의 광고비중이 증가하고 있습니다.

2) 홈쇼핑사업

1995년 한국홈쇼핑(현. GS홈쇼핑)과 39쇼핑(현. CJ오쇼핑)이 첫 방송을 시작하여, 2001년 후발 3사(현대홈쇼핑, 우리홈쇼핑(현. 롯데홈쇼핑), 농수산홈쇼핑)이 TV홈쇼핑시장에 합류하였으며, 2011년 12월 신규사업자인 홈앤쇼핑이 개국하여 현재 6개 회사가 영업중입니다.

홈쇼핑벤처사업은 이러한 TV홈쇼핑사에 제조업체의 상품을 납품할 수 있도록 증개하는 사업입니다.

3) 자원개발사업

철은 제철, 제강의 주원료로 널리 사용되는 금속이며, 철광석의 주요 부존국가는 우크라이나, 브라질, 러시아, 호주, 중국 등으로 세계매장량의 약 70%이상의 철광석이 이들 국가에 편중되어 있습니다. 그리고 철광석은 주요 메이저(Vale, BHP Billiton 등)들에 의하여 그 가격이 결정되며, 최대 수요국인 중국의 경기변동에 많은 영향을 받습니다.

(4) 신규사업 등의 내용 및 전망

- 해당사항 없음

(5) 조직도

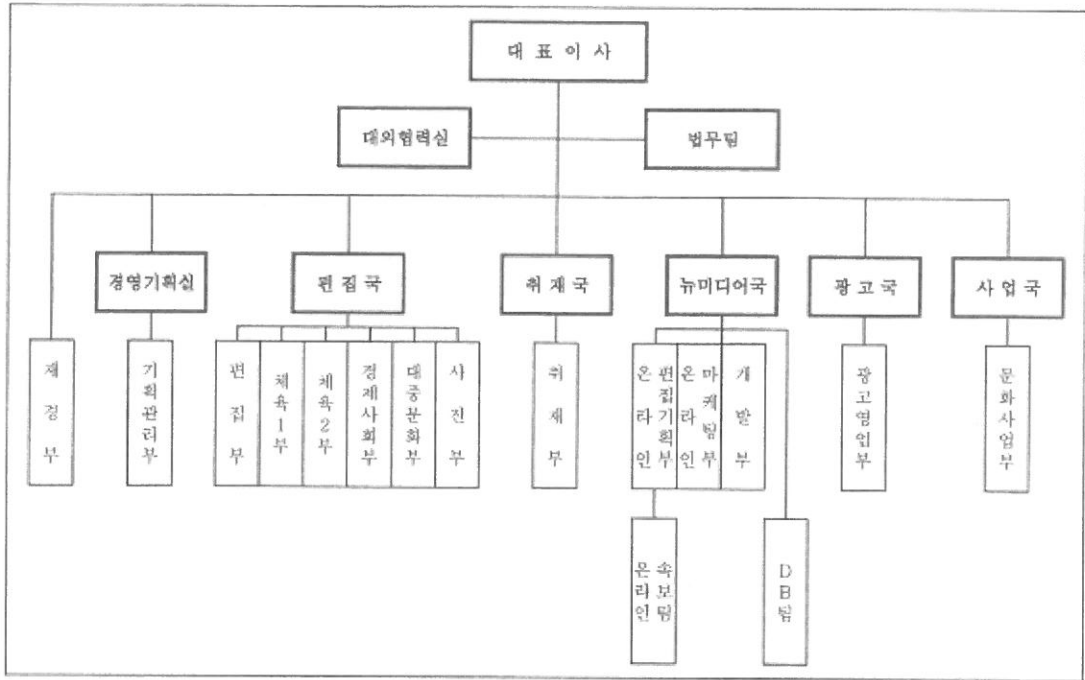

조직도(20160331현재)

2. 주주총회 목적사항별 기재사항

□ 재무제표의 승인

가. 해당 사업연도의 영업상황의 개요

III. 경영참고사항의 1. 사업의 개요 참조

나. 해당 사업연도의 대차대조표(재무상태표)·손익계산서(포괄손익계산서)·자본변동표·이익잉여금처분계산서(안) 또는 결손금처리계산서(안)·현금흐름표

※ 본 재무제표는 외부감사인의 외부감사 확정 전 재무제표로 외부감사 결과에 따라 변동될 수 있습니다.

(1) 연결 재무제표

- 연결대차대조표(재무상태표)

<연결대차대조표(재무상태표)>

제18기 기말 : 2016년 3월 31일 현재

제17기 기말 : 2015년 3월 31일 현재

주식회사 스포츠서울과 그 종속기업

(단위 : 원)

| 과 목 | 제18 기말 | | 제17기말 | |
|------------------|------------------|----------------|------------------|----------------|
| 자 산 | | | | |
| I. 유동자산 | | 10,477,019,284 | | 6,842,117,980 |
| 1. 현금및현금성자산 | 8,200,720,354 | | 1,186,328,841 | |
| 2. 매출채권및기타채권 | 2,118,575,186 | | 3,524,220,857 | |
| 3. 재고자산 | 58,589,050 | | 75,644,512 | |
| 4. 기타유동자산 | 99,134,694 | | 2,055,923,770 | |
| II. 비유동자산 | | 13,595,732,835 | | 7,158,200,319 |
| 1. 장기매출채권및기타장기채권 | 35,296,400 | | 15,296,400 | |
| 2. 유형자산 | 7,881,796,224 | | 5,975,075,599 | |
| 3. 투자부동산 | 4,209,824,304 | | - | |
| 4. 무형자산 | 197,772,878 | | 83,364,959 | |
| 5. 관계기업투자자산 | 998,043,029 | | 911,463,361 | |
| 6. 기타비유동금융자산 | 273,000,000 | | 173,000,000 | |
| 자산총계 | | 24,072,752,119 | | 14,000,318,299 |
| 부 채 | | | | |
| I. 유동부채 | | 4,246,380,030 | | 7,453,234,153 |
| 1. 매입채무및기타채무 | 3,817,170,502 | | 3,211,418,392 | |
| 2. 단기차입금 | - | | 3,800,000,000 | |
| 3. 기타유동부채 | 429,209,528 | | 441,815,761 | |
| II. 비유동부채 | | 7,929,724,215 | | 3,585,177,517 |
| 1. 순확정급여부채 | 2,753,562,293 | | 3,207,752,861 | |
| 2. 총당부채 | - | | 377,424,656 | |
| 3. 전환사채 | 5,176,161,922 | | - | |
| 부채총계 | | 12,176,104,245 | | 11,038,411,670 |
| 자 본 | | | | |
| I. 자본금 | 7,387,994,500 | | 9,488,737,000 | |
| II. 자본잉여금 | 78,502,720,064 | | 65,097,822,226 | |
| III. 자본조정 | (937,164,450) | | (935,432,300) | |
| IV. 결손금 | (73,056,902,240) | | (70,689,220,297) | |
| 자본총계 | | 11,896,647,874 | | 2,961,906,629 |
| 자본 및 부채 총계 | | 24,072,752,119 | | 14,000,318,299 |

- 연결손익계산서(포괄손익계산서)

<연결손익계산서(포괄손익계산서)>

제18기 : 2015년 4월 1일부터 2016년 3월 31일까지

제17기 : 2014년 4월 1일부터 2015년 3월 31일까지

(단위 : 원)

| 과 목 | 제18기 | 제17기 |
|----------------|-----------------|------------------|
| I.매출 | 15,484,372,158 | 16,067,373,076 |
| II.매출원가 | 12,953,131,478 | 12,700,583,450 |
| III.매출총이익 | 2,531,240,680 | 3,366,789,626 |
| IV.판매비와관리비 | 7,301,036,269 | 8,658,106,294 |
| V.영업손실 | (4,769,795,589) | (5,291,316,668) |
| 1.기타수익 | 440,085,609 | 99,668,495 |
| 2.기타비용 | 81,215,715 | 1,398,892,991 |
| 3.금융수익 | 28,239,984 | 31,498,208 |
| 4.금융비용 | 328,484,528 | 396,587,084 |
| 5.관계기업투자손익 | 86,579,668 | (3,606,352,451) |
| VI.법인세비용차감전순손실 | (4,624,590,571) | (10,561,982,491) |
| VII.법인세비용 | - | - |
| VIII.당기순손실 | (4,624,590,571) | (10,561,982,491) |
| 1.지배기업소유주지분 | (4,624,590,571) | (10,561,982,491) |
| 2.비지배기업소유주지분 | - | - |
| IX.주당손익 | | |
| 1.기본주당순손실 | 411 | 1,616 |
| 2.희석주당순손실 | 411 | 1,616 |

<연결포괄손익계산서>

제18기 : 2015년 4월 1일부터 2016년 3월 31일까지

제17기 : 2014년 4월 1일부터 2015년 3월 31일까지

주식회사 스포츠서울과 그 종속기업

(단위 : 원)

| 과 목 | 제18기 | 제17기 |
|-------------------------|-----------------|------------------|
| I. 당기순손실 | (4,624,590,571) | (10,561,982,491) |
| II. 기타포괄손익 | 2,256,908,628 | (898,688,954) |
| 1. 당기순이익으로 재분류되지 않는 항목 | 2,256,908,628 | (898,688,954) |
| 보험수리적손익 | 176,796,501 | (898,688,954) |
| 유형자산재평가손익 | 2,080,112,127 | - |
| 2. 당기순이익으로 재분류될 수 있는 항목 | - | - |
| III. 당기총포괄손익 | (2,367,681,943) | (11,460,671,445) |
| 1. 지배기업소유주지분 | (2,367,681,943) | (11,460,671,445) |
| 2. 비지배지분 | - | - |

- 연결자본변동표

<연결자본변동표>

제18기 : 2015년 4월 1일부터 2016년 3월 31일까지

제17기 : 2014년 4월 1일부터 2015년 3월 31일까지

주식회사 스포츠서울과 그 종속기업

(단위 : 원)

| 과목 | 자본금 | 자본잉여금 | 자본조정 | 결손금 | 비지배지분 | 총계 |
|----------------|-----------------|----------------|---------------|------------------|-------|------------------|
| 2014.04.01(기초) | 5,012,000,000 | 60,855,617,284 | (933,057,418) | (59,228,548,852) | - | 5,706,011,014 |
| 총포괄손익 | - | - | - | (11,460,671,445) | - | (11,460,671,445) |
| 유상증자 | 4,476,737,000 | 4,422,331,070 | - | - | - | 8,899,068,070 |
| 전환권대가의감소 | - | (180,126,128) | - | - | - | (180,126,128) |
| 자기주식의취득 | - | - | (2,374,882) | - | - | (2,374,882) |
| 2015.03.31(기말) | 9,488,737,000 | 65,097,822,226 | (935,432,300) | (70,689,220,297) | - | 2,961,906,629 |
| 2015.04.01(기초) | 9,488,737,000 | 65,097,822,226 | (935,432,300) | (70,689,220,297) | - | 2,961,906,629 |
| 총포괄손익 | - | - | - | (2,367,681,943) | - | (2,367,681,943) |
| 유상증자 | 2,972,574,000 | 7,967,475,270 | - | - | - | 10,940,049,270 |
| 무상감자 | (5,073,316,500) | 5,073,316,500 | - | - | - | - |
| 전환권대가의증가 | - | 364,106,068 | - | - | - | 364,106,068 |
| 자기주식의취득 | - | - | (1,732,150) | - | - | (1,732,150) |
| 2016.03.31(기말) | 7,387,994,500 | 78,502,720,064 | (937,164,450) | (73,056,902,240) | - | 11,896,647,874 |

- 연결현금흐름표

<연결현금흐름표>

제18기 : 2015년 4월 1일부터 2016년 3월 31일까지

제17기 : 2014년 4월 1일부터 2015년 3월 31일까지

주식회사 스포츠서울과 그 종속기업

(단위 : 원)

| 과 목 | 제18기 | | 제17기 | |
|--------------------|-----------------|-----------------|------------------|-----------------|
| I. 영업활동으로 인한 현금흐름 | | (1,130,603,721) | | (6,577,980,878) |
| 1. 당기순손실 | (4,624,590,571) | | (10,561,982,491) | |
| 2. 조정항목 | 2,160,314,207 | | 7,539,119,638 | |
| 감가상각비 | 203,023,378 | | 213,470,515 | |
| 무형자산상각비 | 20,024,611 | | 16,769,056 | |
| 이자비용 | 292,281,806 | | 396,587,084 | |
| 퇴직급여 | 688,278,529 | | 498,900,555 | |
| 대손상각비 | 1,296,447,390 | | 1,953,137,643 | |
| 기타의대손상각비 | - | | 604,000,213 | |
| 소송충당비용 | - | | 377,424,656 | |
| 잡이익 | (262,424,656) | | - | |
| 이자수익 | (3,547,984) | | (11,498,208) | |
| 사채상환이익 | - | | (95,966,376) | |
| 외화환산손익 | (24,502) | | 5,049 | |
| 배당금수익 | (10,000,000) | | (10,000,000) | |
| 지분법손익 | (86,579,668) | | 3,606,352,451 | |
| 유형자산처분손익 | 1,324,581 | | (63,000) | |
| 매도가능금융자산처분손익 | 21,510,722 | | (10,000,000) | |
| 3. 자산·부채의변동 | 1,525,789,725 | | (3,290,539,014) | |
| 매출채권의증가 | 68,649,621 | | (977,012,138) | |
| 미수금의감소(증가) | 56,713,380 | | (268,367,817) | |
| 선급금의증가 | 1,944,490,192 | | (1,889,968,908) | |
| 선급비용의감소(증가) | (62,063,270) | | 110,220,662 | |
| 재고자산의감소 | 17,055,462 | | 219,051,047 | |
| 매입채무의감소 | (50,320,257) | | (220,580,593) | |
| 미지급금의감소 | 688,004,906 | | (160,441,614) | |
| 선수금의증가(감소) | 27,180,514 | | 1,414,757 | |
| 예수금의증가 | (39,136,000) | | 71,917,420 | |
| 확정급여부채등의감소 | (965,672,596) | | (124,244,556) | |
| 예수보증금의감소 | (44,112,227) | | (52,527,274) | |
| 소송충당부채의감소 | (115,000,000) | | - | |
| 4. 영업활동으로 인한 현금수취액 | 13,547,984 | | 14,611,171 | |
| 이자수취 | 3,547,984 | | 4,611,171 | |

| 과 목 | 제18기 | | 제17기 | |
|-----------------------------------|-----------------|-----------------|-----------------|---------------|
| 배당금수취 | 10,000,000 | | 10,000,000 | |
| 5. 영업활동으로 인한 현금지급액 | (205,665,066) | | (279,190,182) | |
| 이자지급 | 205,658,106 | | 279,010,732 | |
| 법인세납부(환급) | 6,960 | | 179,450 | |
| II. 투자활동으로 인한 현금흐름 | | (4,527,344,733) | | (95,444,661) |
| 1. 투자활동으로 인한 현금유입액 | 726,391,005 | | 205,225,799 | |
| 단기금융상품의감소 | - | | 76,354,596 | |
| 매도가능금융자산의처분 | 725,618,278 | | 110,000,000 | |
| 관계기업투자주식의처분 | - | | 3,771,203 | |
| 유형자산의처분 | 772,727 | | 100,000 | |
| 임차보증금의감소 | - | | 15,000,000 | |
| 2. 투자활동으로 인한 현금유출액 | (5,253,735,738) | | (300,670,460) | |
| 단기금융상품의증가 | - | | 29,805,770 | |
| 단기대여금의증가 | 10,620,720 | | 243,435,600 | |
| 매도가능자산의취득 | 847,129,000 | | - | |
| 유형자산의취득 | 31,729,184 | | 27,429,090 | |
| 투자부동산의취득 | 4,209,824,304 | | - | |
| 무형자산의취득 | 134,432,530 | | - | |
| 임차보증금의증가 | 20,000,000 | | - | |
| III. 재무활동으로 인한 현금흐름 | | 12,672,315,465 | | 6,715,693,188 |
| 1. 재무활동으로 인한 현금유입액 | 16,474,049,270 | | 15,353,159,766 | |
| 단기차입금의증가 | - | | 6,435,091,696 | |
| 임대보증금의증가 | 34,000,000 | | 19,000,000 | |
| 유상증자 | 10,940,049,270 | | 8,899,068,070 | |
| 전환사채의발행 | 5,500,000,000 | | - | |
| 2. 재무활동으로 인한 현금유출액 | (3,801,733,805) | | (8,637,466,578) | |
| 단기차입금의상환 | 3,800,000,000 | | 6,435,091,696 | |
| 전환사채의상환 | - | | 2,200,000,000 | |
| 자기주식의취득 | 1,733,805 | | 2,374,882 | |
| IV. 현금성자산의 환율변동으로 인한 효과 | | 24,502 | | (5,049) |
| V. 현금및현금성자산의 순증감(I +II+III+IV+V) | | 7,014,391,513 | | 42,262,600 |
| VI. 기초의 현금및현금성자산 | | 1,186,328,841 | | 1,144,066,241 |
| VII. 기말의 현금및현금성자산 | | 8,200,720,354 | | 1,186,328,841 |

(2) 개별 재무제표

- 대차대조표(재무상태표)

<대 차 대 조 표(재 무 상 태 표)>

제18기 기말 : 2016년 3월 31일 현재

제17기 기말 : 2015년 3월 31일 현재

주식회사 스포츠서울

(단위 : 원)

| 과 목 | 제18기말 | | 제17기말 | |
|------------------|------------------|----------------|------------------|----------------|
| 자 산 | | | | |
| I. 유동자산 | | 8,931,210,499 | | 4,877,066,976 |
| 1. 현금및현금성자산 | 6,777,904,836 | | 1,181,828,377 | |
| 2. 매출채권및기타채권 | 2,083,499,525 | | 3,497,398,707 | |
| 3. 재고자산 | 58,589,050 | | 75,644,512 | |
| 4. 기타유동자산 | 11,217,088 | | 122,195,380 | |
| II. 비유동자산 | | 15,769,499,555 | | 9,445,945,406 |
| 1. 장기매출채권및기타장기채권 | 15,296,400 | | 15,296,400 | |
| 2. 유형자산 | 7,874,397,525 | | 5,975,075,599 | |
| 3. 투자부동산 | 4,209,824,304 | | - | |
| 4. 무형자산 | 197,772,878 | | 83,364,959 | |
| 5. 관계기업투자자산 | 1,199,208,448 | | 1,199,208,448 | |
| 6. 종속기업투자자산 | 2,000,000,000 | | 2,000,000,000 | |
| 7. 기타비유동금융자산 | 273,000,000 | | 173,000,000 | |
| 자산총계 | | 24,700,710,054 | | 14,323,012,382 |
| 부 채 | | | | |
| I. 유동부채 | | 4,174,480,430 | | 7,415,848,983 |
| 1. 매입채무및기타채무 | 3,745,270,902 | | 3,174,033,222 | |
| 2. 단기차입금 | - | | 3,800,000,000 | |
| 3. 기타유동부채 | 429,209,528 | | 441,815,761 | |
| II. 비유동부채 | | 7,915,199,215 | | 3,585,177,517 |
| 1. 순확정급여부채 | 2,739,037,293 | | 3,207,752,861 | |
| 2. 충당부채 | - | | 377,424,656 | |
| 3. 전환사채 | 5,176,161,922 | | - | |
| 부채총계 | | 12,089,679,645 | | 11,001,026,500 |
| 자 본 | | | | |
| I. 자본금 | 7,387,994,500 | | 9,488,737,000 | |
| II. 자본잉여금 | 78,502,720,064 | | 65,097,822,226 | |
| III. 자본조정 | (937,164,450) | | (935,432,300) | |
| IV. 결손금 | (72,342,519,705) | | (70,329,141,044) | |
| 자본총계 | | 12,611,030,409 | | 3,321,985,882 |
| 자본 및 부채 총계 | | 24,700,710,054 | | 14,323,012,382 |

- 손익계산서(포괄손익계산서)

<손익계산서(포괄손익계산서)>

제18기 : 2015년 4월 1일부터 2016년 3월 31일까지

제17기 : 2014년 4월 1일부터 2015년 3월 31일까지

주식회사 스포츠서울

(단위 : 원)

| 과 목 | 제18기 | 제17기 |
|----------------|-----------------|------------------|
| I.매출 | 15,484,372,158 | 16,069,533,076 |
| II.매출원가 | 12,953,131,478 | 12,700,583,450 |
| III.매출총이익 | 2,531,240,680 | 3,368,949,626 |
| IV.판매비와관리비 | 6,881,846,190 | 8,592,683,394 |
| V.영업손실 | (4,350,605,510) | (5,223,733,768) |
| 1. 기타수익 | 440,085,586 | 99,658,495 |
| 2. 기타비용 | 81,215,711 | 6,653,591,108 |
| 3. 금융수익 | 13,438,167 | 31,459,660 |
| 4. 금융비용 | 291,989,821 | 396,587,084 |
| VI.법인세비용차감전순손실 | (4,270,287,289) | (12,142,793,805) |
| VII.법인세비용 | - | - |
| VIII.당기순손실 | (4,270,287,289) | (12,142,793,805) |
| IX.주당손익 | | |
| 1. 기본주당손실 | (380) | (1,858) |
| 2. 희석주당손실 | (380) | (1,858) |

<포괄손익계산서>

제18기 : 2015년 4월 1일부터 2016년 3월 31일까지

제17기 : 2014년 4월 1일부터 2015년 3월 31일까지

주식회사 스포츠서울

(단위 : 원)

| 과 목 | 제18기 | 제17기 |
|-------------------------|-----------------|------------------|
| I.당기순손실 | (4,270,287,289) | (12,142,793,805) |
| II.기타포괄손익 | 2,256,908,628 | (898,688,954) |
| 1. 당기순이익으로 재분류되지 않는 항목 | 2,256,908,628 | (898,688,954) |
| 보험수리적손익 | 176,796,501 | (898,688,954) |
| 유형자산재평가손익 | 2,080,112,127 | - |
| 2. 당기순이익으로 재분류될 수 있는 항목 | - | - |

| 과 목 | 제18기 | 제17기 |
|--------------|-----------------|------------------|
| III. 당기총포괄손익 | (2,013,378,661) | (13,041,482,759) |

- 결손금처리계산서(안)

<결손금처리계산서>

제18기 : 2015년 4월 1일부터 2016년 3월 31일까지

제17기 : 2014년 4월 1일부터 2015년 3월 31일까지

(단위 : 원)

| 과 목 | 제18기 | | 제17기 | |
|-----------------|---------------------|------------------|---------------------|------------------|
| | 처리예정일: 2016년 6월 28일 | | 처리확정일: 2015년 6월 26일 | |
| I. 미처리결손금 | | (72,342,519,705) | | (70,329,141,044) |
| 1. 전기이월미처리결손금 | (70,329,141,044) | | (57,287,658,285) | |
| 2. 당기순손실 | (4,270,287,289) | | (12,142,793,805) | |
| 3. 보험수리적손익 | 176,796,501 | | (898,688,954) | |
| 4. 유형자산재평가손익 | 2,080,112,127 | | | |
| II. 결손금처리액 | | - | | - |
| III. 차기이월미처리결손금 | | (72,342,519,705) | | (70,329,141,044) |

- 자본변동표

<자본변동표>

제18기 : 2015년 4월 1일부터 2016년 3월 31일까지

제17기 : 2014년 4월 1일부터 2015년 3월 31일까지

주식회사 스포츠서울

(단위 : 원)

| 과목 | 자본금 | 자본잉여금 | 자본조정 | 결손금 | 총계 |
|-----------------|-----------------|----------------|---------------|------------------|------------------|
| 2014.04.01 (기초) | 5,012,000,000 | 60,855,617,284 | (933,057,418) | (57,287,658,285) | 7,646,901,581 |
| 총포괄손익 | - | - | - | (13,041,482,759) | (13,041,482,759) |
| 유상증자 | 4,476,737,000 | 4,422,331,070 | - | - | 8,899,068,070 |
| 전환권대가의 감소 | - | (180,126,128) | - | - | (180,126,128) |
| 자기주식의 취득 | - | - | (2,374,882) | - | (2,374,882) |
| 2015.03.31 (기말) | 9,488,737,000 | 65,097,822,226 | (935,432,300) | (70,329,141,044) | 3,321,985,882 |
| 2015.04.01 (기초) | 9,488,737,000 | 65,097,822,226 | (935,432,300) | (70,329,141,044) | 3,321,985,882 |
| 총포괄손익 | - | - | - | (2,013,378,661) | (2,013,378,661) |
| 유상증자 | 2,972,574,000 | 7,967,475,270 | - | - | 10,940,049,270 |
| 무상감자 | (5,073,316,500) | 5,073,316,500 | - | - | - |

| 과목 | 자본금 | 자본잉여금 | 자본조정 | 결손금 | 총계 |
|-----------------|---------------|----------------|---------------|------------------|----------------|
| 전환권대가의 증가 | - | 364,106,068 | - | - | 364,106,068 |
| 자기주식의 취득 | - | - | (1,732,150) | - | (1,732,150) |
| 2016.03.31 (기말) | 7,387,994,500 | 78,502,720,064 | (937,164,450) | (72,342,519,705) | 12,611,030,409 |

- 현금흐름표

<현금흐름표>

제18기 : 2015년 4월 1일부터 2016년 3월 31일까지
 제17기 : 2014년 4월 1일부터 2015년 3월 31일까지

주식회사 스포츠서울

(단위 : 원)

| 과목 | 제18기 | 제17기 |
|-------------------|-----------------|------------------|
| 1. 영업활동으로 인한 현금흐름 | (2,610,993,901) | (4,504,508,426) |
| 1. 당기순손실 | (4,270,287,289) | (12,142,793,805) |
| 2. 조정항목 | 2,208,131,000 | 9,187,503,852 |
| 감가상각비 | 200,478,393 | 213,470,515 |
| 무형감가상각비 | 20,024,611 | 16,769,056 |
| 이자비용 | 291,989,821 | 396,587,084 |
| 퇴직급여 | 673,753,529 | 498,900,555 |
| 대손상각비 | 1,296,447,390 | 1,953,137,643 |
| 기타의대손상각비 | - | 597,719,533 |
| 투자자산손상차손 | - | 5,260,978,797 |
| 소송충당부채전입액 | - | 377,424,656 |
| 잡이익 | (262,424,656) | - |
| 이자수익 | (3,438,167) | (11,459,660) |
| 사채상환이익 | - | (95,966,376) |
| 외화환산손익 | (24,502) | 5,049 |
| 배당금수익 | (10,000,000) | (10,000,000) |
| 유형자산처분손익 | 1,324,581 | (63,000) |
| 매도가능증권처분이익 | - | (10,000,000) |
| 3. 자산·부채의변동 | (356,914,938) | (1,284,596,584) |
| 매출채권의증가(감소) | 63,105,621 | (977,012,138) |
| 미수금의감소(증가) | 54,346,171 | (264,580,267) |
| 선급금의감소 | 96,667,168 | 52,036,142 |
| 선급비용의감소(증가) | (62,063,270) | 110,220,662 |
| 재고자산의감소 | 17,055,462 | 219,051,047 |
| 매입채무의감소 | (50,320,257) | (220,580,593) |
| 미지급금의증가(감소) | 662,197,186 | (196,123,314) |
| 선수금의증가 | 29,180,514 | 99,414,757 |
| 예수금의증가(감소) | (42,298,710) | 69,748,950 |
| 확정급여부채등의감소 | (965,672,596) | (124,244,556) |

| 과 목 | 제18기 | | 제17기 | |
|--------------------------------------|-----------------|-----------------|-----------------|-----------------|
| 예수보증금의감소 | (44,112,227) | | (52,527,274) | |
| 소송충당부채의 감소 | (115,000,000) | | - | |
| 4. 영업활동으로 인한 현금수취액 | 13,438,167 | | 14,572,623 | |
| 이자수취 | 3,438,167 | | 4,572,623 | |
| 배당금수취 | 10,000,000 | | 10,000,000 | |
| 5. 영업활동으로 인한 현금지급액 | (205,360,841) | | (279,194,512) | |
| 이자지급 | 205,366,121 | | 279,010,732 | |
| 법인세납부(환급) | (5,280) | | 183,780 | |
| II. 투자활동으로 인한 현금흐름 | | (4,465,269,607) | | (2,067,009,061) |
| 1. 투자활동으로 인한 현금유입액 | 772,727 | | 205,225,799 | |
| 단기금융상품의감소 | - | | 76,354,596 | |
| 매도가능금융자산의처분 | - | | 110,000,000 | |
| 관계기업투자주식의처분 | - | | 3,771,203 | |
| 유형자산의처분 | 772,727 | | 100,000 | |
| 임차보증금의감소 | - | | 15,000,000 | |
| 2. 투자활동으로 인한 현금유출액 | (4,466,042,334) | | (2,272,234,860) | |
| 단기금융상품의증가 | - | | 29,805,770 | |
| 단기대여금의증가 | - | | 215,000,000 | |
| 매도가능증권의 취득 | - | | 2,000,000,000 | |
| 유형자산의취득 | 100,000,000 | | - | |
| 투자부동산의취득 | 21,785,500 | | 27,429,090 | |
| 무형자산의취득 | 4,209,824,304 | | - | |
| 임차보증금의증가 | 134,432,530 | | - | |
| III. 재무활동으로 인한 현금흐름 | | 12,672,315,465 | | 6,715,693,188 |
| 1. 재무활동으로 인한 현금유입액 | 16,474,049,270 | | 15,353,159,766 | |
| 단기차입금의차입 | - | | 6,435,091,696 | |
| 임대보증금의증가 | 34,000,000 | | 19,000,000 | |
| 유상증자 | 10,940,049,270 | | 8,899,068,070 | |
| 전환사채의 발행 | 5,500,000,000 | | - | |
| 2. 재무활동으로 인한 현금유출액 | (3,801,733,805) | | (8,637,466,578) | |
| 단기차입금의상환 | 3,800,000,000 | | 6,435,091,696 | |
| 전환사채의상환 | - | | 2,200,000,000 | |
| 자기주식의취득 | 1,733,805 | | 2,374,882 | |
| IV. 현금및현금성자산의 환율변동으로 인한 효과 | | 24,502 | | (5,049) |
| V. 현금및현금성자산의 순증감(I + II + III + IV) | | 5,596,076,459 | | 144,170,652 |
| VI. 기초의 현금및현금성자산 | | 1,181,828,377 | | 1,037,657,725 |
| VII. 기말의 현금및현금성자산 | | 6,777,904,836 | | 1,181,828,377 |

- 최근 2사업연도의 배당에 관한 사항

해당사항 없음.

이사의 보수한도 승인

가. 이사의 수 · 보수총액 내지 최고 한도액

| 구 분 | 전 기 | 당 기 |
|---------------|--------|--------|
| 이사의 수(사외이사수) | 6명(2명) | 7명(2명) |
| 보수총액 내지 최고한도액 | 10억원 | 10억원 |

※ 기타 참고사항

감사의 보수 한도 승인

가. 감사의 수 · 보수총액 내지 최고 한도액

| 구 분 | 전 기 | 당 기 |
|---------------|-----|-----|
| 감사의 수 | 1명 | 1명 |
| 보수총액 내지 최고한도액 | 2억원 | 2억원 |

※ 기타 참고사항